



cbc centro
bartolomé
de las casas

**Hacia una agenda para el Buen
Vivir de la macrorregión andina
y amazónica del Sur del Perú**



Presentación

La riqueza y potencialidad del CENTRO BARTOLOMÉ DE LAS CASAS (CBC) se sustenta en la complejidad social, histórica, cultural, económica y ambiental del Sur andino amazónico peruano, y en el gran desafío que ello representa, cuyo punto de partida es la articulación con todo el sur peruano, el Perú, la Región Andina, América Latina, en un mundo globalizado.

Sin embargo, la constatación de esa realidad globalizante, sumida en los últimos dos años en una severa crisis sanitaria planetaria, no es suficiente para entender y atender el complejo contexto del Sur andino amazónico. Se requiere además tener presente la especificidad de nuestros territorios y de los roles particulares que, como CBC, a partir de una estrategia de alianzas interinstitucionales, nos permite contribuir a dar respuesta a la problemática que se presenta, participando en la construcción e implementación de una agenda macrorregional de desarrollo, como desafío y perspectiva político-social y ambiental.

Las manifestaciones de desigualdad e inequidad en las relaciones sociales, económicas, culturales, ambientales y entre hombres y mujeres; la degradación de las capacidades productivas en bienes y servicios de nuestro patrimonio natural y cultural; las agresiones a los derechos más elementales de las culturas andinas y amazónicas y sus sistemas de organización de vida y de producción ancestrales; la pérdida acelerada de la biodiversidad, contenida en los ecosistemas andino-amazónicos; los efectos crecientes del cambio climático; la extracción y sobreexplotación

de los dones de la naturaleza; todo ello se suma, complementa e interactúa como causas y consecuencias de una realidad que se presenta como manifestación de ese modelo de base colonialista y extractivista, el que también, a su vez, determina mucho de nuestro comportamiento como personas y como sociedad.

El accionar del CBC prioriza el conocimiento profundo de esa realidad compleja; la valoración y el aprendizaje de saberes y experiencias locales, así como su sistematización y difusión; el diálogo inter y multicultural, y el compromiso con las poblaciones campesinas e indígenas en la defensa de sus derechos; el soporte a su fortalecimiento organizacional y protagonismo propositivo en los espacios decisionales territoriales; el fortalecimiento de alianzas institucionales para aportar en la gobernanza territorial, desde una agenda y perspectiva descentralista; la incidencia en políticas públicas con pertinencia cultural; la promoción y compromiso con la construcción de una democracia participativa desde la gobernanza; entre otros, pueden ser considerados como aspectos centrales en la actuación institucional en el Sur andino amazónico peruano, ya comprometidos hace más de cuatro décadas.



Carlos Herz Sáenz
Director General - CBC

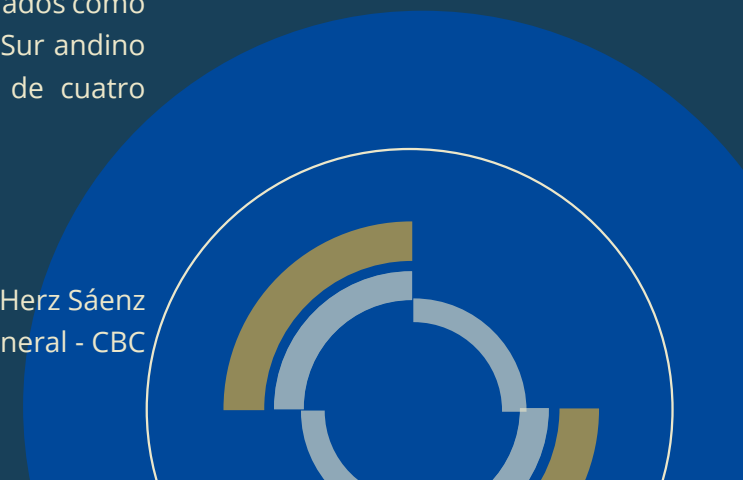

Breve historia

El Centro Bartolomé de Las Casas fue fundado el 25 de mayo de 1974 por iniciativa de cuatro religiosos franceses de la Orden Dominicana: **Guido Delran Cousi** (1937-2000), **Juan Bautista Lasségue-Molères** (1926-2003), **Juan Max Hugues** (1942-2008) y **Bernardo Fulcrand Terrisse** (1942-2010). Desde entonces y hasta hoy el CBC posee una importante historia institucional de diálogo intercultural, ecuménico y social, con el propósito común de **propiciar, fomentar el estudio y la comprensión del mundo rural andino - amazónico, en todas sus dimensiones**, concebido como una compleja y desafiante realidad que había que asumir tanto en su pasado como en el presente y en sus posibilidades hacia el futuro, con un profundo compromiso humano.



Visión

El CBC ubicado en el sur andino, es un nexo de encuentros entre culturas, disciplinas y mundos, comprometido con los pueblos marginados, impulsa mediante la investigación, el acompañamiento de procesos socioculturales locales, la educación y la difusión de saberes; la emergencia de actores sociales con autonomía, y la construcción de alianzas, hacia una sociedad democrática, intercultural, inclusiva y equitativa.

Misión

Consolidación del CBC como líder y referente en la investigación - acción, la reflexión, el debate tolerante, el diálogo intercultural, la construcción de alianzas y la gestión de los saberes multiculturales y el conocimiento científico transcultural, en un contexto de acción organizada frente al cambio climático, al servicio de políticas que permitan la construcción de una gobernanza basada en el Buen Vivir, en el Sur Andino Amazónico.

Enfoques y principios

- Promoción del desarrollo territorial basado en el Buen Vivir.
- Fortalecimiento de la ciudadanía y de prácticas de democracia y participación y gobernanza en los territorios.
- Defensa de derechos humanos, sociales, económicos, ambientales y políticos.
- Lucha contra la corrupción, y la promoción de la transparencia, la probidad y la ética.
- Promoción de los enfoques de equidad, de género e interculturalidad.
- Articulación y alineamiento a las políticas nacionales del Acuerdo Nacional y de las orientaciones generales al Plan Bicentenario actualizado.
- Cumplimiento de la Agenda 2030 de los Objetivos de Desarrollo Sostenible.
- Descentralización política y económica nacional.



Prioridades en la agenda de Buen Vivir para el Sur Andino Amazónico

- Revitalización de la agricultura campesina o familiar con enfoque agroecológico y territorial para la soberanía alimentaria (recuperación de la capacidad productiva de los suelos, gestión social del agua, rehabilitación y restauración de terrazas y reforestación)
- Promoción del turismo sostenible, priorizando el turismo rural comunitario.
- Promoción de la transición hacia una matriz energética basada en recursos renovables y en el marco de las estrategias de lucha contra los efectos del cambio climático.
- Construcción de condiciones para la gobernanza territorial en un contexto de extractivismo y con enfoque descentralista.



Objetivos Estratégicos

Objetivo 1:

Construcción consensuada de propuestas de gestión democrática, participativa y sostenible del desarrollo territorial

El territorio es entendido como una compleja construcción histórica, económica, geográfica, cultural, ambiental, política, institucional y social, desde una visión sistémica y sujeto a procesos dinámicos de cambios, tensiones y formas de cooperación, en los que actúan tanto los actores locales como aquellos que desde fuera poseen diversos grados de influencia y de poder. Esto debe tener en cuenta aspectos importantes como la diversidad de oportunidades que ofrece cada territorio para construir instrumentos de políticas y de planificación concertada y al servicio de las poblaciones locales; la gestión descentralista y democrática del territorio, alineada a los procesos de desarrollo nacional y regional en el marco del Acuerdo Nacional, el Plan Bicentenario actualizado, y la Agenda 2030 de los Objetivos de Desarrollo Sostenible; y la concordancia con los nuevos criterios de desarrollo y sostenibilidad que se están construyendo en relación con la post pandemia, y que están replanteando los paradigmas del actual modelo global, cuyas limitaciones fueron puestas en evidencia en esta crisis sanitaria.

Objetivo 2:

La construcción de gobernanza de las bondades de la naturaleza, basado en la inclusión, la sostenibilidad, la justicia social, el diálogo intercultural y la equidad de género.

La gobernanza es entendida como la búsqueda de nuevas propuestas de desarrollo mediante la relación concertada entre el Estado y la sociedad, constituyendo las bases de la construcción de ciudadanía a partir de la articulación de sinergias; en este caso, desde un escenario de diversidad de agendas socioculturales que caracteriza en particular al Sur Andino-Amazónico.

La gobernanza de las bondades naturales conlleva nuevos paradigmas en la relación de las personas con la naturaleza y el ambiente, en los procesos de producción, intercambio, consumo, y en la asociatividad solidaria y eficiente, desde un marco de diálogo intercultural, de equidad de género y de vigencia de los derechos humanos (sistemas socioecológicos). La situación de emergencia sanitaria que viene afectando al mundo y al Perú en particular, obliga a repensar las formas de relacionamiento entre los actores sociales e institucionales para construir y fortalecer una gobernanza que considere las innovaciones y la adopción de tecnologías apropiadas, y las tecnologías de la información y la comunicación (TIC) y de las TIC, siempre en la búsqueda de la equidad, la inclusión, la justicia social y la sostenibilidad de nuestros ecosistemas.



Ejes Estratégicos

Gestión del agua, suelo, biodiversidad y cambio climático

El agua como don de la naturaleza es un constituyente fundamental para la vida, más aún en el Perú donde el acceso y usufructo equitativo de este recurso requiere de estrategias integrales que articulen la gestión del agua, del suelo, y la biodiversidad, incorporando saberes ancestrales de adaptación y de transformación de ecosistemas. A ello hay que añadir la promoción e implementación de medidas que hagan frente a la agricultura extensiva y homogeneizadora, el deterioro ambiental y de los suelos, la pérdida de biodiversidad y a los efectos del cambio climático, como parte de una agenda de desarrollo territorial.

Interculturalidad en la gobernanza y las políticas públicas

Las características pluriculturales del país, y en particular de la macrorregión Sur constituyen una oportunidad valiosa para la construcción de una propuesta de desarrollo basada en el Buen Vivir. Ello implica la búsqueda de nuevas relaciones y un diálogo más equitativo e inclusivo entre las diversas manifestaciones culturales, garantizando sus derechos como tales. La persistencia de privilegios socio - económicos y políticos no es consistente con los derechos que demanda la diversidad social y cultural de la población nacional, y plantea la realización de cambios en las políticas públicas a todo nivel para incorporar el enfoque intercultural y de derechos humanos en los instrumentos de gestión del desarrollo territorial.





Economía solidaria para el desarrollo local sostenible

La economía solidaria es una respuesta a la forma de acumulación y de manejo de la economía basada en el rentismo, el consumismo, el dispendio y la competencia sin límites. Ubica las actividades productivas y de mercado desde la búsqueda del bien común, la equidad, la reciprocidad, la solidaridad, la producción socialmente responsable, el comercio justo, el consumo ético y el equilibrio con el ambiente y la sostenibilidad de los dones naturales. Es una propuesta centrada en la valoración prioritaria del ser humano, e involucra la construcción de una forma diferente de vida y de relaciones entre las personas, y en las nuevas demandas de un consumo saludable.



Extractivismo, canon y desarrollo territorial

La actividad extractiva de dones naturales no renovables –sea minería o hidrocarburos– merece particular importancia en la macrorregión Sur debido a sus implicancias para el desarrollo territorial como un factor de oportunidades –o de riesgos y amenazas–, según las condiciones políticas, sociales y económicas que se presenten. Como un aspecto de esta problemática cabe resaltar la generación del canon y las regalías, cuya gestión transparente, eficiente, inclusiva y equitativa, persiste como un gran desafío para el desarrollo territorial.



Agroecología, soberanía alimentaria y agricultura familiar

La articulación de la agroecología, soberanía alimentaria y agricultura familiar es sustancial como alternativa para crear condiciones hacia la sostenibilidad en la producción, transformación y el consumo saludable de alimentos, en un contexto de gestión sostenible de los dones naturales y de revaloración de los saberes locales. Asimismo, para promover una forma de vida alternativa ante un escenario global hegemonizado por grandes corporaciones promotoras del uso de insumos en base a energía fósil y de un consumismo dispendioso, contaminante, ineficiente e insalubre que afecta la agrobiodiversidad.

Equidad de género y desarrollo territorial

Un gran desafío institucional es la generación de condiciones para el empoderamiento de las mujeres y la superación de relaciones de inequidad de género que subsisten y se reproducen en las dinámicas sociales, económicas, ambientales, laborales, familiares y políticas. Estos cambios son claves e imprescindibles en la búsqueda de un desarrollo sostenible territorial, así como para realizar incidencia en las políticas públicas para propiciar equidad e inclusión, en un escenario social de marcadas características patriarcales.



Líneas de acción

- Desarrollo de capacidades
- Investigación
- Comunicación y difusión
- Generación de recursos financieros
- Trabajo en red y plataformas
- Incidencia en políticas públicas

Equipos institucionales

- Administración
- Planificación, monitoreo y evaluación
- Equipo de soporte profesional
- Equipo asesor
- Colegio Andino
- Casa Campesina
- Comunicación
- Equipos Territoriales (Cusco, Apurímac, Amazonía del sur peruano, Puno)





Objetivos por equipos (2021-2022)

Apurímac

Promover y posicionar una agenda consensuada para el desarrollo agrario regional de Apurímac, a partir de las intervenciones territoriales institucionales en Cotabambas, Antabamba y Abancay, e inicialmente en Chincheros, buscando fortalecer las capacidades de sus organizaciones campesinas, así como el liderazgo de hombres y mujeres, generando propuestas de gobernanza territorial y de Buen Vivir en un contexto complejo de inversiones extractivas significativas, que devengan en compromisos vinculantes y en la aplicación de planes de desarrollo concertados como efectivos instrumentos de gestión.

Cusco

Promover la gestión articulada y participativa de las comunidades en la cuenca de Hatunmayu, para el mejor aprovechamiento de las potencialidades humanas y naturales del territorio, haciendo frente a los riesgos que significan las transformaciones socioculturales, ambientales y económicas actuales, generadas por los nuevos proyectos de inversión, en particular en relación al acceso, disponibilidad, distribución y uso equitativo del agua y suelo por parte de los actores locales, los efectos del cambio climático y el impacto en la biodiversidad; así como promoviendo acciones de defensa de los derechos de las comunidades campesinas y nativas, y de mejora de la calidad de vida familiar, para el fortalecimiento de la gobernanza territorial.





● Amazonía del Sur peruano

Generar un acercamiento a las comunidades y colectivos locales de territorios de La Convención (Cusco) y de zonas de amortiguamiento de áreas naturales protegidas en Madre de Dios, para contribuir al fortalecimiento y liderazgo de sus organizaciones, así como formular propuestas participativas alternativas a la transformación del paisaje debido al impacto de actividades extractivas y los cambios de uso de suelos por diversas prácticas ilícitas.



● Soporte profesional

Brindar asistencia, acompañamiento y apoyo especializado a los equipos territoriales para contribuir al cumplimiento de los planes operativos y a la sistematización de iniciativas ya consolidadas, en temas de género, gestión social del agua, agroecología, alimentación saludable, fortalecimiento organizacional, educación intercultural, turismo comunitario, extractivismo, vigilancia social, trabajo en redes, y otros que puedan presentarse.





● Casa Campesina

Conformar un espacio multicultural permanente de animación, asistencia, acompañamiento, servicios y soporte logístico e institucional a comunidades campesinas, desde un enfoque de diálogo y encuentro intercultural, generando un intercambio abierto y armónico de saberes, contribuyendo a un mayor protagonismo y liderazgo de las mujeres y hombres de las organizaciones andinas y amazónicas del Sur, así como al fortalecimiento de su autonomía y sus capacidades de negociación y propuesta.

Comunicación

Promover procesos comunicacionales que posicionen el perfil institucional (visión, misión, objetivos y ejes estratégicos) en el marco de una agenda de desarrollo macrorregional del Sur (redes y plataformas), así como contribuir al fortalecimiento de capacidades tanto internas como externas, y al soporte de las dinámicas territoriales institucionales, a través del diseño y aplicación de metodologías, tecnologías y herramientas apropiadas.



Administración

Preparar, analizar y registrar la información financiera y presupuestaria de la institución; garantizar el cumplimiento de las políticas, normas y procedimientos institucionales de tipo financiero y administrativo; interiorizar la cultura organizacional al personal, teniendo como base el compromiso, la innovación, la transparencia, la creatividad, la motivación, la integración y la eficiencia del potencial humano.



Planificación

Monitoreo y Evaluación

Generar mecanismos y espacios que permitan, de manera ágil, la recolección de la información, análisis y evaluación, con el propósito de mejorar el impacto, la eficiencia, la eficacia, la transparencia, la equidad y la incidencia de la participación institucional en los distintos territorios; además de contribuir el aprendizaje continuo de la organización en los espacios donde se viene acompañando procesos de cambio bajo una agenda de desarrollo articulado en el sur peruano.

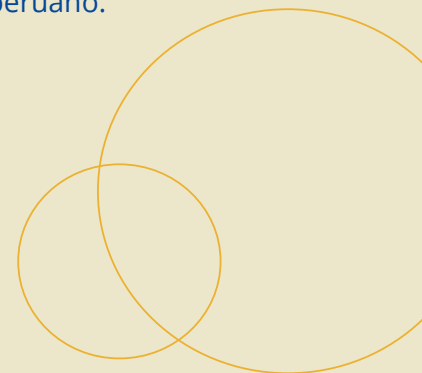

Colegio Andino

Promover iniciativas formativas, de investigación acción-participativa, reflexión, debate, intercambio y confluencia de saberes, así como sistematización y difusión de resultados, concebidos como aportes a la gestión del conocimiento desde un enfoque decolonial y de Buen Vivir, articulando las dinámicas locales andinas y amazónicas en los que el CBC está inmerso, con los procesos epistemológicos globales, como parte de un diálogo intercultural y de respuesta a los retos que plantean la crisis climática y las acciones contrahegemónicas; aportando evidencias consistentes para la incidencia en la generación de procesos transformadores en el marco de una agenda de desarrollo de la macrorregión Sur.

- SEMINARIOS TEMÁTICOS

Generar espacios de reflexión, análisis crítico, debate e intercambio de conocimientos, conceptos, enfoques y experiencias, para la sistematización de buenas prácticas y lecciones aprendidas, y la formulación de agendas de incidencia que aporten a la construcción de políticas públicas y contribuyan a la gobernanza y desarrollo territorial de la macrorregión Andino Amazónica del Sur, desde una perspectiva de nuevos paradigmas de gestión coparticipativa y promoción del Buen Vivir.

- EDITORIAL

La producción y distribución de publicaciones de la Editorial obedece a los principios que guían la labor institucional. Su razón de ser es difundir la realidad andino-amazónica en todas sus dimensiones, las prácticas científicas y sociales que se adecúen al desarrollo humano del espacio, intervenir en la marcha de las sociedades andino - amazónicas para que ellas puedan acceder al uso pleno de sus derechos y garantizar la responsabilidad cívica de cada uno de sus ciudadanos.



- REVISTA ANDINA

Revista Andina es una publicación académica especializada en ciencias sociales que busca difundir artículos originales sobre temas andinos y amazónicos en general y en particular de antropología, historia, arqueología, lingüística, etnohistoria y literatura. Es un espacio con vocación multidisciplinaria y crítica en el que se dan cita diferentes disciplinas, escuelas de investigación y corrientes de pensamiento contemporáneo que comparten el común denominador del interés por el hombre, la sociedad y el mundo andino y amazónico en general.

- BIBLIOTECA "GUIDO DELRÁN COUSY"

Desde 1974, la biblioteca Guido Delrán Cousy ha acompañado a generaciones de investigadores en el estudio y reflexión sobre las culturas que habitamos los territorios andinos y amazónicos del sur del Perú. La biblioteca del CBC cuenta con valiosas colecciones y ejemplares, que contribuyen a comprender la historia social y cultural del Cusco, así como a proyectar el futuro de toda la región.

- FOTOTECA ANDINA

La Fototeca Andina está dedicada a la salvaguarda de más de treinta mil imágenes en blanco y negro, cuyos autores son importantes fotógrafos de la denominada "Escuela Cusqueña de Fotografía" de la primera mitad del siglo XX, ofreciendo un auténtico testimonio visual de la historia, la cultura y la vida cotidiana de la sociedad del Sur andino del Perú de esos años. Desde 2017, cuenta con una amplia sala de exposición permanente que lleva el nombre del destacado fotógrafo César Meza en reconocimiento a la donación de su prolífica obra hecha al CBC.

- OBSERVATORIO DE AGUA, AGROECOLOGÍA Y SOBERANÍA ALIMENTARIA - QAWARISUN

Es un innovador e importante instrumento para generar canales de difusión e intercambio de experiencias y buenas prácticas, estudio crítico, reflexión teórica y metodológica, análisis e investigación aplicada, aprendizaje compartido de saberes locales, y seguimiento de procesos e innovaciones apropiadas en el campo de la agroecología articulada a la soberanía alimentaria y la gestión social y comunitaria del agua, con el fin de promover y posicionar alternativas que contribuyan a la sostenibilidad del desarrollo territorial de la macrorregión Sur, desde un enfoque de autodeterminación, inclusión, diálogo intercultural, equidad y gestión de los ecosistemas basado en el Buen Vivir.





Organigrama

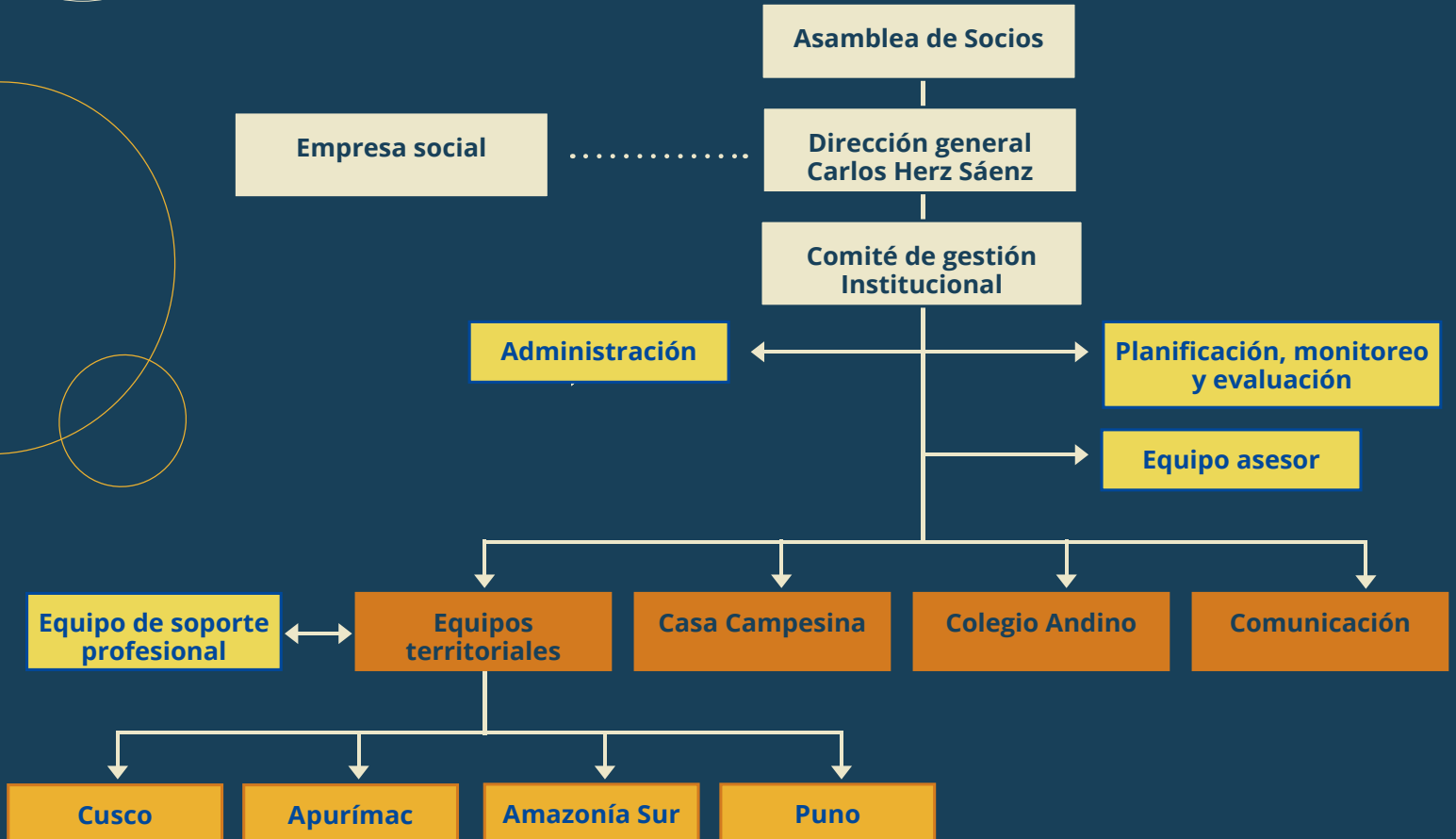

Lista de proyectos 2021 - 2024



N°	Nombre del proyecto	Agencia de cooperación	Periodo	Ámbito de intervención
1	Las poblaciones de pequeños agricultores adaptan la conservación de recursos y su agricultura al cambio climático (continuación).	Pan Para el Mundo	Junio 2019 - julio 2022	Apurímac: Antabamba (Oropesa), Cotabambas (Coyllurqui, Tambobamba, Mara) Cusco: (Calca, Anta, Urubamba, Canchis)
2	Derechos, capacidades y consensos para un desarrollo territorial sostenible en Apurímac.	MISEREOR	Setiembre 2020 - agosto 2023	Apurímac (provincia de Cotabambas)
3	Programa Transición hacia una Agroecología Campesina al servicio de la Soberanía Alimentaria - Región Andina.	CCFD - Terre Solidaire -SIDI - Agencia Francesa de Desarrollo	2018 - 2022	Colombia, Ecuador, Perú
4	Comunidades rurales de las provincias altas de Cusco y Apurímac controlan, gestionan y defienden sus territorios e implementan alternativas de Buen Vivir.	Broederlijk Delen (BD)	Enero 2017- diciembre 2021	Apurímac (provincia de Cotabambas)
5	Transición hacia una Agroecología Campesina al servicio de la Soberanía Alimentaria.	CCFD - Terre Solidaire	Abril 2018 - marzo 2022	Apurímac (provincia de Cotabambas)
6	"Pachamamanchista Chaninninpi Uywanapaq" Defensa de los derechos y territorios de los pueblos indígenas.	CCFD - Terre Solidaire	Abril 2019 -marzo 2022	Cusco y Apurímac
7	Hacia la construcción de una gobernanza para la gestión sostenible del desarrollo territorial en el sur peruano en un contexto de extractivismo.	FORD	Junio 2021 - julio 2022	Macro región Sur (selva de Cusco), Apurímac, Puno, Madre de Dios
8	Empoderamiento de comunidades certificadas y promoción de la red andina para la comercialización y el diálogo político.	TURICOM (2da etapa)	Agosto 2020 - julio 2022	Cusco
9	Alianza de oro: Experiencia andina de defensa de los derechos humanos frente a la actividad minera.	Unión Europea (UE)	Febrero 2021- enero 2024	Cotabambas: Challhuahuacho, Tambobamba, Mara, Haquira Chumbivilcas: Ccapacmarca, Colquemarca, Chamaca, Velille
10	Derechos Humanos Ambientales Ya!	Unión Europea (UE)	Febrero 2021- julio 2023	Apurímac (Cotabambas, Grau) y Cusco (Espinar, Chumbivilcas)
11	Innovación en el sistema alimentario con escalamiento en Cusco: un enfoque de aprendizaje conjunto.	MCKnight	Febrero 2021- julio 2023	Cusco provincia
12	Observatorio del agua, la biodiversidad y el cambio climático.	COMUNDO	Enero 2021 - diciembre 2021	Cusco
13	Promoción y fortalecimiento de las capacidades de incidencia política de las mujeres indígenas con relación al medio ambiente, a través de la construcción participativa e inclusiva de una Agenda Ambiental bi-nacional para el Lago Titicaca.	Canada Fund Local Initiatives (CFLI)	Junio 2021- abril 2022	Puno
14	Gestión social del agua en la región de Cusco - Piuray.	TNC- Hilton	Febrero 2021 - enero 2022	Microcuenca de Piuray Ccorimarca
15	Reforzando la transparencia y las buenas prácticas en el sector extractivo	USAID	Octubre 2021-Setiembre 2022	Apurímac
16	Apoyo al protagonismo de la sociedad civil en la generación de propuestas y estrategias de desarrollo territorial en el sur andino del Perú	FORD	Octubre 2021-febrero 2024	Apurímac y Cusco

Redes y plataformas

Red Muqui

Área de Conservación de Choquequirao

Área de Conservación de Ausangate

CIES

Grupo Apurímac

RENADES

Red de Organizaciones de Desarrollo del Sur Andino- RODESA

Consejo Regional de Cambio Climático DE Cusco- CORECC

Grupo de Trabajo Regional de Educación Ambiental

Red de Justicia Hídrica

Pulso Regional

Red de Salud e Interculturalidad

Mesa Regional de Justicia

Mesa Consultiva de lectura del Cusco

Pulso Regional

CARA -Apurímac

Mesa de lucha contra la Anemia

Consejo de Desarrollo de la Provincia de Cotabambas

Grupo impulsor de Economía Solidaria Cusco - GIES

Patronato Cusco



Hoteles CBC

El CBC se ha planteado el desafío de trabajar su propia sostenibilidad financiera, creando para ello una empresa social, Hoteles CBC SAC, que a través del Hotel “La Casa Fray de Bartolomé”, el “Albergue turístico “Casa Campesina” y el hotel “Casa Limacpampa” brinda los servicios de:

- 📍 Alojamiento para turistas nacionales y extranjeros
- 📍 Alquiler de auditorium y aulas para reuniones de trabajo y eventos académicos
- 📍 Alojamiento y acogida a campesinos y campesinas del Sur Andino del Perú.

<https://www.hotelescbc.com/>

Agencia de Viajes CBC Tupay

Agencia de viajes solidaria con las comunidades campesinas dedicadas al Turismo Rural Comunitario, desarrolla sus acciones bajo el enfoque de Turismo Responsable; brinda los siguientes servicios:

- 📍 Viajes culturales a comunidades campesinas
- 📍 Viajes de intercambio cultural
- 📍 Viajes vivenciales
- 📍 viajes de aventura
- 📍 Cursos de intercambio cultural para universidades
- 📍 Capacitación en Turismo Rural Comunitario

<https://cbctupay.com/>





cbc centro
bartolomé
de las casas

www.cbc.org.pe

Oficina Cusco: Pasaje Pampa de La Alianza 164

Oficina Abancay: Asociación Los Ingenieros C-10 Abancay

Oficina Totorá (Antabamba): Calle San Marcos s/n

Oficina Tambobamba: Av. Amauta s/n

Contáctenos: cbc@apu.cbc.org.pe • Teléfono : 084245415

